VI Dzień Organizacji Pozarządowych w Biskupicach *strona 2*

Przyznano Certyfikaty Rekomendowanych Atrakcji Turystycznych *strona 3*

Nagroda dla powiatu poznańskiego za innowacyjność *strona 4*

POWIAT POZNAŃSKI

Prasowa Powiatowa 17.

Materiał informacyjno-promocyjny przygotowany przez powiat poznański

powiat.poznan.pl
bip.powiat.poznan.pl
/powiatpoznanski
/powiatpoznanski

ISSN 2544-3925 nr 9/115 10 czerwca 2022 17 gmin powiatu poznańskiego

Liderzy w naszym regionie

FOT. TOMASZ SIKORSKI

Kino plenerowe, biuro rachunkowe wspierające Ukraińców oraz producent części do naczep z ponad półwieczną tradycją na rynku – to najlepsze firmy w regionie, zdobywcy prestiżowego tytułu dziewiętnastej edycji „Poznańskiego Lidera Przedsiębiorczości".

– Powiat poznański jest wyjątkowy, więc ten konkurs także musi być wyjątkowy. Metropolia poznańska jest miejscem, gdzie ludziom się chce. Oni widzą to, co jest złe, ale nie przejmują się tym, robią swoje i dążą do czegoś lepszego – mówił starosta poznański Jan Grabkowski podczas uroczystej gali, która odbyła się 30 maja w poznańskim Hotelu Bazar. Tegoroczna edycja konkursu, którego organizatorem jest powiat poznański, pokazała, że mimo trudnego roku dla przedsiębiorców wielu mogło pochwalić się sukcesami i dalszym rozwojem. – Nawet w tych trudnych czasach, kiedy nie tak dawno zmagaliśmy się z pandemią, kiedy jest wojna w Ukrainie, i kiedy wszyscy odczuwamy inflację, spotykając się w takim gronie – przedsiębiorców, ludzi nauki czy samorządowców, możemy z optymizmem patrzeć w przyszłość – podkreślał starosta.

– Dla nas ta nagroda i ten konkurs jest bardzo ważna, ponieważ doceniamy tych, którzy chcą i potrafią pracować, a przy tym kierują się określonymi wartościami. Liczba zgłoszeń do kolejnych edycji Lidera potwierdza zresztą, że warto taki konkurs organizować – dodał. Do udziału w nim, tak jak w poprzednich latach, zostały zaproszone średnie, małe i mikroprzedsiębiorstwa oraz start-upy z terenu Metropolii Poznań – miasta Poznania, powiatu poznańskiego oraz gmin Oborniki, Skoki, Szamotuły i Śrem. W Hotelu Bazar poznaliśmy tych najlepszych.

Wśród mikroprzedsiębiorstw głównym laureatem została Pracownia Ferment Kolektiv Radosław Tomasik, na co dzień organizująca kina plenerowe. Jej działalność opiera się na szeroko pojętym wykorzystaniu sztuki filmowej, a szczególną troską otacza małe wiejskie szkoły, gdzie prezentują filmy, wyrównując w ten sposób szanse edukacyjne dzieci i młodzieży. – Lubimy filmy, lubimy opowiadać pewne historie za pomocą filmów i wierzymy, że to może zmieniać życie. Recepta na sukces? Rozumieć ludzi, być na nich otwartym, chcieć z nimi pracować, chcieć z nimi rozmawiać i wtedy wszystko idzie jak z płatka – stwierdził Radosław Tomasik.

> Nawet w tych trudnych czasach, spotykając się w takim gronie – przedsiębiorców, ludzi nauki czy samorządowców, możemy z optymizmem patrzeć w przyszłość
>
> **Jan Grabkowski**
> STAROSTA POZNAŃSKI

Liderem wśród małych przedsiębiorstw zostało TaxCoach – biuro rachunkowe, które oprócz profesjonalnej obsługi w zakresie księgowości, jest partnerem w projekcie honoTu dla Ukrainy, wspierającym uchodźców. Najlepsza w kategorii średni przedsiębiorca okazała się natomiast firma z aż 55-letnią tradycją – STEELPRESS – producent części i akcesoriów do przyczep. To tutaj idee zmieniają się w projekty, a na drukarkach 3D powstają prototypy produktów. Spółka bardzo dba o środowisko nieustannie pracując nad ulepszaniem i wydłużaniem trwałości artykułów. Na terenie zakładu działa też oczyszczalnia ścieków, co pozwala na znaczną redukcję zużycia wody.

Dodajmy, że udział w konkursie był całkowicie bezpłatny. Startujących oceniał partner merytoryczny, spółka Grant Thornton Frąckowiak. – Mimo trudnej sytuacji na rynku i wielu przeciwności losu, w naszym regionie cały czas pojawiają się firmy, które świetnie sobie radzą. Niektóre z nich zadziwiły nas, że w tym trudnym okresie zachowują tak imponującą dynamikę rozwoju – przyznał Mariusz Maik z Grant Thornton Frąckowiak. Eksperci oceniali m.in. przedsiębiorczość, działalność społeczną, innowacyjność, a także posiadanie przez firmy ciekawej oferty. Wnikliwie sprawdzano także, czy dany przedsiębiorca rzetelnie wywiązuje się ze swoich zobowiązań, a także zwracano uwagę na aspekty ekologicznie. Zwycięzcy poza tytułami otrzymali atrakcyjne nagrody ufundowane m.in. przez Politechnikę Poznańską, Uniwersytet Ekonomiczny, Poznański Bank Spółdzielczy, Międzynarodowe Targi Poznańskie czy firmę Grant Thornton Frąckowiak. ***(red)***

Laureaci i wyróżnieni w XIX edycji „Poznańskiego Lidera Przedsiębiorczości"

kategoria średni przedsiębiorca: laureat - STEELPRESS Sp. z o.o.; wyróżnienia - Fabryka Armatur „Swarzędz" Sp. z o.o., Intrex Sp. z o.o., POLIMER PROJEKT Sp. z o.o.

kategoria mały przedsiębiorca: laureat - TaxCoach Sp. z o.o.; wyróżnienia - Post Luchtkanalen Polska Sp. z o.o., SEMPIRE Sp. z o.o., EXACTUS Sp. z o.o.

kategoria mikro przedsiębiorca: laureat - Pracownia Ferment Kolektiv Radosław Tomasik; wyróżnienia - Symbio Media Group Sp. z o.o., FYD-STUDIO Antoni Cepel, ProUp Solutions Sp. z o.o., MISERWIS Michał Sergot.

Jubileuszowo w Owińskach

Ośrodek Szkolno-Wychowawczy dla Dzieci Niewidomych w Owińskach to miejsce wyjątkowe, obchodzące jubileusz 75-lecia istnienia. Tu przebogata historia przeplata się z nowoczesnością.

Ośrodek mieści się w jednym z najbardziej niezwykłych miejsc w powiecie poznańskim – w kompleksie pocysterskim w Owińskach. Dzięki pieniądzom unijnym, a także z budżetu powiatu poznańskiego obiekty placówki przeszły gruntową rewitalizację. Łącznie samorząd zainwestował w nią ponad 50 mln złotych, z czego 12 mln stanowiły fundusze unijne. – To serce Owińsk, a nawet całego powiatu poznańskiego. Jest naszą dumą, i pokazuje jak można spełniać marzenia, które skupiają się wokół najmłodszych. Zmiany, jakie przez te minione lata zachodziły w tym miejscu, zarówno pod względem poziomu nauczania, ale też bazy dydaktycznej i warunków bytowych, są powodem naszej wielkiej satysfakcji i radości – mówił Jan Grabkowski, starosta poznański. – Dziś samodzielnego życia chce się tu uczyć młodzież z całego kraju. Uczniowie mają do dyspozycji nie tylko nowoczesne wnętrza przystosowane do potrzeb osób niewidomych i niedowidzących – dodał.

> Dziś w Owińskach samodzielnego życia chce się uczyć młodzież z całego kraju
>
> **Jan Grabkowski**
> STAROSTA POZNAŃSKI

Unikatem na skalę światową jest otwarty w 2012 roku Park Orientacji Przestrzennej, który zwyciężył w konkursie „Polska pięknieje – 7 Cudów Funduszy Europejskich" w kategorii „Miejsce przyjazne dzieciom". Ponadto w placówce działa jedyna w kraju oraz na naszym kontynencie pracownia tyfloakustyczna, służąca usprawnianiu nauczania orientacji przestrzennej przy wykorzystaniu dźwięków otoczenia. Powstaje tutaj również biblioteka zapachów, w której już zgromadzono ponad 6 tysięcy próbek. Jak przyznawał podczas jubileuszu Paweł Wdówik, sekretarz stanu w Ministerstwie Rodziny i Polityki Społecznej Ośrodek jest bez wątpienia liderem w zakresie edukacji i wspierania uczniów.

– Ta otwartość i wsłuchiwanie się w głos dzieci sprawia, że młodzież po opuszczeniu placówki ma szansę na samodzielne życie. I to nie dzięki rentom czy wsparciu rządowemu, ale edukacji, jaka prowadzona jest w Owińskach – mówił Paweł Wdówik, który pełni również funkcję pełnomocnika rządu ds. osób niepełnosprawnych. – W Ośrodku najważniejsze są dzieci. To właśnie na nich skupiają się nasze działania, myśli, marzenia. Szkołę tworzą ludzie, dla których praca jest pasją, powołaniem i misją. Nie tylko nauczyciele czy wychowawcy, ale wszyscy pracownicy dbają o to, by dla uczniów Ośrodek był drugim domem. Szczęście dziecka, jego uśmiech i bezpieczeństwo są dla nas wszystkim priorytetem – podkreślał podczas gali Bartłomiej Maternicki, dyrektor placówki w Owińskach.

W Ośrodku mieści się szkoła podstawowa, liceum, szkoła branżowa I stopnia i szkoła przysposabiająca do pracy, a także biblioteka oraz internat. W tak wysoce wyspecjalizowanym oraz doskonale dostosowanym do potrzeb uczniów Ośrodku dzieci biorą udział w zajęciach z terapii pedagogicznej, psychologicznej, profilaktyki społecznej, rehabilitacji ruchu czy hipoterapii. Korzystają z terapii, ponadto rozwijają swoje pasje i talenty. 75. urodziny Ośrodka zainaugurowała uroczysta gala, po której zaproszeni goście obejrzeli spektakl z udziałem uczniów i absolwentów placówki. Po zakończeniu części oficjalnej w Parku Orientacji Przestrzennej odbył się piknik z wieloma atrakcjami i niespodziankami… ***(kwg)***

FOT. TOMASZ SIKORSKI

Zapowiedzi

Razem bliżej natury

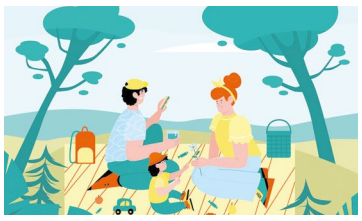

Muzeum Przyrodniczo-Łowieckie w Uzarzewie zaprasza na „Międzypokoleniowy Piknik Przyrodniczy – Razem Bliżej Natury". Impreza odbędzie się w niedzielę, 12 czerwca w godz. 10.30-15.00, na terenie Muzeum. Oprócz gospodarzy, o gości zadbają przedstawiciele Kompanii artystycznej Mozaika, Stowarzyszenia „Kasztelania Ostrowska" oraz seniorzy z Pobiedzisk, Swarzędza i Czerwonaka. W programie m.in. konkurs wiedzy przyrodniczej, pokazy ekologiczne, kulinarne i fotograficzne, warsztaty przyrodnicze, plastyczne i wiele innych, koncert oraz potańcówka dla dzieci i dorosłych, a także turniej rodzin oraz gry i zabawy z nagrodami. W trakcie pikniku odbędzie się również mini kiermasz prowadzony przez opiekunów oraz uczestników Warsztatów Terapii Zajęciowej w Pobiedziskach – informują organizatorzy.

Gminy świętują

Wakacje to doskonały czas na zabawę i rozrywkę. Nie inaczej jest w gminach powiatu poznańskiego, które w tym właśnie okresie organizują święta swoich miejscowości. Za nami już m.in. Dni Tarnowa Podgórnego, kończą się także Dni Czerwonaka. Przed nami natomiast kilka innych, ciekawych wydarzeń. W dniach 10-11 czerwca świętować będą w Puszczykowie oraz Luboniu, gdzie oprócz wielu innych atrakcji wystąpią odpowiednio Małgorzata Ostrowska i IRA oraz Lemon i Mezo. 25 czerwca swoje Dni będzie miał Suchy Las i zagra tam m.in. Nocny Kochanek. Tego samego dnia, a także 26 czerwca bawić się będzie Stęszew, a na scenie pojawią się tam Grzegorz Hyży i Pectus. Dopiewo i Swarzędz swoje Dni zaplanowały na lipiec. W Dopiewie impreza odbędzie się 2 lipca, a gwiazdą wieczoru będzie Andrzej Piaseczny. Dni Swarzędza zaplanowano na 9-10 lipca, a publiczności zaprezentują się m.in. Sylwia Grzeszczak i Kult. ***(opr. ts)***

Działanie w dobrym kierunku

W Gościńcu Siedem Drzew w Biskupicach odbyła się szósta edycja Dnia Organizacji Pozarządowych w Powiecie Poznańskim. – Ten dzień, i te spotkania potwierdzają słuszność idei państwa obywatelskiego – mówił wicestarosta poznański Tomasz Łubiński.

FOT. ANNA SKALSKA

Powiat poznański mocno wspiera organizacje pozarządowe. To wspieranie i ta pomoc od lat przybierają różne formy. Co roku, w ramach dotacji dla organizacji pozarządowych oraz innych uprawinonych podmiotów, przekazujemy coraz większe środki finansowe. Finansujemy lub współfinansujemy

Organizując takie spotkanie chcemy podziękować przedstawicielom organizacji pozarządowych za ich działania na rzecz rozwoju społeczeństwa obywatelskiego

Tomasz Łubiński
WICESTAROSTA POZNAŃSKI

zadania cementujące i rozwijające różne grupy społeczne. I co warte podkreślenia, każdego roku, kwoty przekazywane na ten cel rosną. Przed ośmioma laty było to nieco ponad milion złotych, a w tym roku są to już 2 miliony złotych. W sumie, przez ten czas, powiat poznański na współpracę z organizacjami pozarządowymi przeznaczył około 12,5 miliona złotych. Analogicznie do wzrostu wydatków rośnie również liczba zawieranych umów z oferentami – podkreślał wicestarosta poznański.

Warto przypomnieć, że pierwszy Dzień Organizacji Pozarządowych odbył się w 2016 roku w Starostwie Powiatowym w Poznaniu. – I ku naszej radości cieszył się on sporym zainteresowaniem ze strony przedstawicieli tak zwanego trzeciego sektora. To dało nam poczucie, że działamy w bardzo dobrym kierunku, a nasza inicjatywa spotyka się z dużym zainteresowaniem. Dlatego postanowiliśmy kontynuować spotkania – wspomina Tomasz Skupio, przewodniczący Powiatowej Rady Działalności Pożytku Publicznego. Od tamtego czasu święto NGO-sów organizowane jest w różnych miejscach. – Nie chcieliśmy popadać w rutynę. Spotykaliśmy się m.in. w Muzeum Rolnictwa w Szreniawie, Deli Parku czy też Parku Dzieje. Wybieramy po prostu ciekawe miejsca w powiecie poznańskim – dodaje.

FOT. ANNA SKALSKA

W trakcie Dnia Organizacji Pozarządowych nie brakuje też licznych atrakcji. Nie inaczej było podczas spotkania w Gościńcu Siedem Drzew. Uczestnicy tego wydarzenia wzięli udział w dyskusji panelowej na temat kształtu Rocznego Programu Współpracy z organizacjami pozarządowymi, a także w podsumowaniu kolejnej Certyfikacji Rekomendowanych Atrakcji Turystycznych w naszym regionie *(relacja na stronie obok)*. Dla gości przygotowano także zwiedzanie parku oraz poczęstunek. A zwiedzać było co, bo Gościniec Siedem Drzew to obiekt unikatowy na skalę ogólnopolską. To właśnie tam wcielono w życie ideę recyklingu budowlanego, dającą nowe życie starym, oryginalnym przedmiotom i materiałom budowlanym. Gościniec to także historia wielu pokoleń rodziny. - Zgodnie z duchem naszych przodków w Siedmiu Drzewach tworzymy dziś przestrzeń pełną dobrej energii, łączącą tradycję z nowoczesnością – zapewniają właściciele.

W trakcie VI Dnia Organizacji Pozarządowych odbył się również występ artystyczny – dla przedstawicieli trzeciego sektora zagrał Jarosław Nadrzycki, uczestnik i laureat między innymi prestiżowego konkursu im. Henryka Wieniawskiego w Poznaniu. Było zatem zarówno coś dla ciała, jak i ducha.

– Organizując takie spotkanie chcemy po prostu podziękować przedstawicielom organizacji pozarządowych za ich działania na rzecz rozwoju społeczeństwa obywatelskiego. Dzień Organizacji Pozarządowych jest dla nas sporym wydarzeniem i traktujemy go prestiżowo. Dlatego cieszy mnie to, że z naszego zaproszenia, tak jak w poprzednich latach, skorzystało tyle osób – podsumował Tomasz Łubiński. Dodajmy, że przedstawicieli trzeciego sektora na to wyjątkowe wydarzenie zaprosili starosta poznański Jan Grabkowski oraz Powiatowa Rada Działalności Pożytku Publicznego.

Tomasz Sikorski

Rodzinnie w Lisówkach

Długotrwała izolacja i reżimy sanitarne obowiązujące podczas stanu epidemii utrudniały podtrzymywanie więzi rodzinnych i przyjacielskich. Z tym większym entuzjazmem, mieszkańcy Domu Pomocy Społecznej w Lisówkach wzięli udział w Majówce, na którą zostały zaproszone ich rodziny, znajomi i przyjaciele. - Uczestnicy pikniku biesiadowali przy grillu, kawie, domowych ciastach i lodach. Atrakcją był występ mieszkańców skupionych wokół kółka teatralnego, którzy zaprezentowali fragmenty sztuki „Demeter i Kora" oraz czytali poezję Czesława Miłosza i Jana Brzechwy, wzbudzając tym aplauz i uznanie wśród publiczności – opisuje Robert Leszczak, dyrektor placówki.

- Na Majówce obecny był Antoni Kalisz, członek Zarządu Powiatu w Poznaniu, który podkreślał troskę i zaangażowanie powiatu poznańskiego w działania prospołeczne i politykę senioralną. Nie zabrakło oprawy muzycznej, o którą zadbał Piotr Szukalski, idealnie trafiając w gust muzyczny dwóch pokoleń. Podczas pikniku, zgodnie z długoletnią tradycją, przywitano również nowych mieszkańców, a wszystkim seniorom obchodzącym w maju urodziny, złożono życzenia i wspólnie zaśpiewano sto lat. Integracja międzypokoleniowa, rodzinna atmosfera, liczna obecność członków rodzin mieszkańców, potwierdziła, że nasza placówka to nie tylko instytucja, ale prawdziwy DOM – dodał dyrektor. ***(ts)***

Wiedza przydatna przy robieniu zakupów

Trzynaścioro uczniów ze szkół prowadzonych przez powiat poznański przystąpiło do pierwszego, powiatowego etapu szesnastej edycji Wielkopolskiej Olimpiady Wiedzy Konsumenckiej.

– Jej celem jest zainteresowanie młodzieży tematem. Tak, by jako kupujący byli bardziej świadomi swoich praw i obowiązków – mówił Marek Radwański, Powiatowy Rzecznik Konsumentów. – Wiedza o podstawowych prawach konsumenckich jest praktyczna i przydatna w codziennym życiu. I to jest wartość dodana naszej Olimpiady – dodał. W tej nietypowej, szkolnej rywalizacji, która odbyła się w siedzibie Starostwa Powiatowego w Poznaniu, udział wzięli uczniowie z Zespołu Szkół w Kórniku, a także pierwszych, drugich i trzecich klas liceum w Puszczykowie oraz Tarnowie Podgórnym. Wszyscy oni, przez blisko dwie godziny, zmagali się ze specjalnie przygotowanym na tę okazję testem. – Czego dotyczyły pytania? Uczestnicy Olimpiady musieli wykazać się wiedzą m.in. na temat prawa do reklamacji czy też przeciwdziałania nieuczciwym praktykom rynkowym – zdradził Marek Radwański.

Najlepiej ze wspomnianymi pytaniami poradziła sobie Agata Twardowska z Kórnika. Drugie miejsce zajęła Martyna Przedwojska, a trzecie – Magdalena Woźniak, obie z Puszczykowa. Wymienione laureatki, oprócz nagród rzeczowych, zapewniły sobie także awans do etapu wojewódzkiego. Wszyscy natomiast otrzymali dyplomy oraz drobne upominki. Uczestnikom Olimpiady gratulował też wicestarosta poznański Tomasz Łubiński.

– Jestem przekonany, że wiedza przez Was tutaj zdobyta przyda się w życiu codziennym. Tym bardziej, że w obecnych czasach coraz częściej kupujemy w internecie. Dotyczy to zwłaszcza młodych osób. A decydując się na zakupy w sieci, musimy wiedzieć nie tylko to, co kupujemy, ale także od kogo. Musimy też wiedzieć, co zrobić w przypadku, gdy to co do nas dociera, nie spełnia naszych oczekiwań. W innym przypadku tracimy pieniądze – dodał wicestarosta poznański. ***Tomasz Sikorski***

#napomocUkrainie
Polski Czerwony Krzyż
16 1160 2202 0000 0002 7718 3060
z dopiskiem „Ukraina"
Pomoc dla Ukrainy
www.powiat.poznan.pl/wsparcie-dla-ukraincow
Zeskanuj kod aby wejść na stronę

Te miejsca w powiecie warto odwiedzić

FOT. ANNA SKALSKA

POWIAT POZNAŃSKI rekomendowane atrakcje turystyczne 2022

Aż 45 obiektów z terenu powiatu poznańskiego może się pochwalić Certyfikatem Rekomendowanej Atrakcji Turystycznej. Te prestiżowe wyróżnienia przyznano podczas VI Dnia Organizacji Pozarządowych, który odbył się w Gościńcu Siedem Drzew w Biskupicach.

Certyfikaty są przyznawane przez Poznańską Lokalną Organizację Turystyczną oraz powiat poznański. Celem tego przedsięwzięcia jest podnoszenie standardu oferty turystycznej obiektów na terenie powiatu poznańskiego, a także ich promocja. – W naszym regionie znajdziemy wiele miejsc, które warto odwiedzić. Poprzez podejmowane działania chcemy udzielić mocnego wsparcia naszej branży turystycznej, co jest szczególnie istotne po trudnych latach pandemii – podkreśla Jan Grabkowski, starosta poznański, przewodniczący kapituły certyfikującej atrakcje turystyczne.

Rekomendację mogły zdobyć muzea, parki rozrywki, ośrodki edukacji oraz obiekty rekreacyjne. Dodajmy, że udział w certyfikacji jest nieodpłatny, a tytuł przyznawany jest na dwa lata. Aby go uzyskać, atrakcje turystyczne muszą prezentować odpowiedni standard w zakresie wyposażenia, dostępności, oferty i działań promocyjnych. – Na poszczególne miejsca spoglądamy oczami turystów, dla których ważne są sprawy praktyczne: wygodny parking, długie godziny otwarcia, możliwość płatności kartą czy też rozbudowana oferta zniżek – mówi Jan Mazurczak, prezes Poznańskiej Lokalnej Organizacji Turystycznej.

W tym roku zgłoszenia przysłało 48 obiektów. Z czego dziewięć uczyniło to pierwszy raz. – Ostatecznie wszystkie wymagane kryteria spełniło aż 45 placówek, które tym samym otrzymały tytuł Rekomendowanej Atrakcji Turystycznej Powiatu Poznańskiego. Z tego grona 36 obiektów odnowiło swój certyfikat, jeden odzyskał to miano, a osiem otrzymało go po raz pierwszy – wylicza Piotr Basiński z Poznańskiej Lokalnej Organizacji Turystycznej. Spośród wszystkich nadesłanych zgłoszeń wybrano również zwycięzców w poszczególnych kategoriach.

W kategorii „Muzea" najlepszy okazał się Muzeum Pałac w Rogalinie, w kategorii „Parki rozrywki/ośrodki edukacji" najlepiej wszystkie wymagane kryteria spełnił Skansen Miniatur Szlaku Piastowskiego w Pobiedziskach, a w kategorii „Rekreacja" pierwsze miejsce zajęło Kórnickie Centrum Rekreacji i Sportu OAZA. – Identycznym wynikiem zakończyła się Certyfikacja z 2019 roku. Dodam, że aż 28 obiektów turystycznych z terenu powiatu poznańskiego znalazło się w gronie wyróżnionych trzykrotnie, czyli w każdej dotychczasowej edycji Certyfikacji – podsumował Piotr Basiński.

Tomasz Sikorski

LISTA REKOMENDOWANYCH ATRAKCJI TURYSTYCZNYCH POWIATU POZNAŃSKIEGO 2022

- Arboretum Kórnickie (Arboretum Instytutu Dendrologii PAN)
- Automobilklub Wielkopolski - Tor Poznań
- Black Water Links Tarnowo Podgórne
- Cascader Park Kobylnica
- DELI Park - Park edukacji i rozrywki w Trzebawiu
- E1 Gokart – halowy tor kartingowy w Skórzewie
- Galeria Sztuki w Mosinie
- Gród Pobiedziska
- KAWKA Centrum Edukacji - Dawna Szkoła i Wiejska Zagroda w Konarskim
- **Kórnickie Centrum Rekreacji i Sportu OAZA**
- Kuwaka Centrum Sportów Wodnych w Pobiedziskach
- Lodowisko Swarzędz
- Makieta Borówiec
- Muzeum im. O. Mariana Żelazka w Chludowie
- Muzeum Narodowe Rolnictwa i Przemysłu Rolno-Spożywczego w Szreniawie
- **Muzeum Pałac w Rogalinie**
- Muzeum Powstańców Wielkopolskich im. Generała Józefa Dowbora Muśnickiego w Lusowie
- Muzeum Przyrodnicze Wielkopolskiego Parku Narodowego w Jeziorach
- Muzeum Przyrodniczo-Łowieckie w Uzarzewie
- Muzeum Sztuki Inżynierskiej Kopras w Fiałkowie
- Muzeum Tyflologiczne w Owińskach
- Nadrzewna Osada - historyczny park linowy w M. Goślinie
- Oskoma Trzaskowo Golf Club
- Ośrodek Edukacji Leśnej „Łysy Młyn"
- Ośrodek Edukacji Przyrodniczo-Leśnej „Dziewicza Góra"
- Pałac Biedrusko
- Pałac Jankowice
- Papugarnia ARA w Trzebawiu
- Park Dzieje w Murowanej Goślinie
- Park Orientacji Przestrzennej w Owińskach
- Park Wodny Octopus w Suchym Lesie
- Pływalnia AKWEN w Koziegłowach
- Pływalnia Wodny Raj w Swarzędzu
- Przystań AKWEN Marina w Czerwonaku
- Skansen i Muzeum Pszczelarstwa im. prof. Ryszarda Kosteckiego w Swarzędzu
- **Skansen Miniatur Szlaku Piastowskiego w Pobiedziskach**
- Swarzędzkie Centrum Historii i Sztuki
- Tarnowskie Termy
- Traperska Osada w Bolechówku
- Wake Park Kórnik
- WakeCity w Stęszewie
- WakeSpot Dąbrowa
- WakeSpot Owińska
- Zagroda Szczęśliwych Zwierząt w Białęgach
- Zamek w Kórniku (PAN Biblioteka Kórnicka)

KOLEJNOŚĆ ALFABETYCZNA

Boliwia, czyli do głębi intrygujący kraj

„Do głębi intrygujący kraj" to tytuł nowej książki Arkadego Radosława Fiedlera, która właśnie ukazała się na rynku nakładem wydawnictwa Bernardinum. – Jest to relacja z mojej podróży do Boliwii, w 2019 roku, jeszcze przed wybuchem pandemii. Dlaczego Boliwia? Bo to piękny, pociągający i nawiązując do tytułu książki, pod każdym względem intrygujący kraj. A w Polsce mało znany… – mówi podróżnik z Puszczykowa. – W sumie byłem tam już trzy razy. Wcześniej sporo czasu spędziłem jednak w Puszczy Amazońskiej, co zresztą także opisałem w innej książce. Teraz postanowiłem trochę pojeździć po tym ogromnym kraju, trzykrotnie większym od Polski, zajmującym ponad milion kilometrów kwadratowych powierzchni. Poznać lepiej konkretne miejsca, miasta i ludzi – dodaje.

Zdaniem Arkadego Radosława Fiedlera, Boliwia działa niczym magnes. – Kiedyś przyciągała awanturników chcących szybko się wzbogacić, co umożliwiła im konkwista. Czerpali pełnymi garściami z bogatych złóż złota, srebra, cyny, ołowiu, litu. Na szczęście, zostały tam jeszcze gaz i ropa, dzięki którym ten wyzwolony kraj szybko rośnie w dobrobyt i siłę, a niepowtarzalna przyroda – bujna zieleń, lasy, góry, doliny – przyciąga dziś turystów. Nieodpartemu, wręcz diabelnemu urokowi Boliwii nie oprze się nikt – twierdzi podróżnik. – To kraj niezwykle różnorodny. Proszę sobie wyobrazić, że w Boliwii, oprócz języka hiszpańskiego, który scala cały kraj, obowiązuje aż 36 języków należących do rdzennej ludności – dodaje.

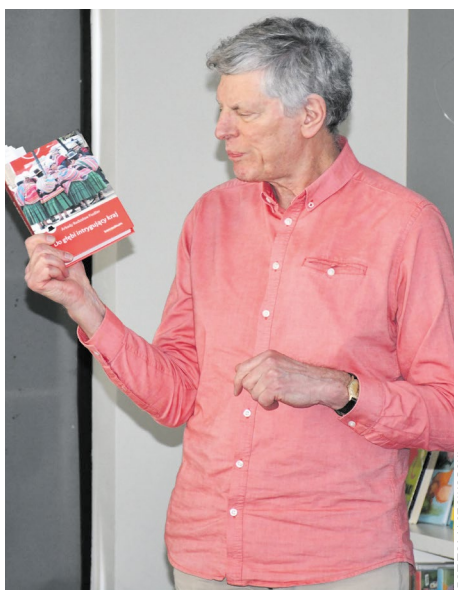

FOT. TOMASZ SIKORSKI

– Bo też Boliwia jest najbardziej indiańskim krajem w Ameryce Południowej. Ponad 60 procent ludności to Indígenas. Mieszkańcy tego kraju równą cześć oddają zarówno Chrystusowi jak i Pachamamie – mówi autor książki pt. „Do głębi intrygujący kraj". O czym w niej jeszcze przeczytamy? Choćby o płaskowyżu Altiplano położonym na wysokości blisko 4 tysięcy metrów, pustyni solnej Salar de Uyuni, znajdującym się niedaleko cmentarza pociągów czy też o kopalni srebra w Potosi, gdzie przy wydobyciu zmarło około osiem milionów niewolników. Przeczytamy też o uzdrowicielach wędrujących po Andach, karnawale w Oruro, śladach dinozaurów na… pionowej skale niedaleko Sucre oraz znajdującym się w tym mieście najdroższym obrazie w Ameryce Południowej. A także dlaczego kobiety w Boliwii noszą… meloniki.

Warto więc wyruszyć w tę podróż… Arkady Radosław Fiedler jest synem Arkadego Fiedlera, jednego z najbardziej znanych polskich podróżników i reportażystów, twórcy m.in. „Dywizjonu 303" czy też „Orinoko". Wraz z bratem w Puszczykowie stworzył i prowadzi Muzeum-Pracownię Literacką Arkadego Fiedlera wraz z Ogrodem Kultur i Tolerancji. Jest współautorem wydawnictw National Geographic „Między niebem a piekłem", „Wyprawy na koniec świata" i „Świat na talerzu" oraz autorem książek: „Barwny świat Arkadego Fiedlera", „Wabiła nas Afryka Zachodnia", „Najpiękniejszy ogród świata", „Majowie. Reaktywacja", „Chwała Andów", „Dolina stuletnich młodzieńców" i „Sumienie Amazonii".

Tomasz Sikorski

Edukacja połączona z dobrą rozrywką

Na terenie Areny Paintball – Zawsze Czujni w Szlachęcinie odbyły się I Powiatowe Zawody Ratownicze połączone z festynem bezpieczeństwa. Impreza rozpoczęła się rywalizacją drużyn młodzieżowych. – Zespoły miały do przebycia dystans około 3 kilometrów. Po drodze ulokowaliśmy specjalne stacje, na których uczestnicy musieli wykazać się umiejętnościami udzielania pierwszej pomocy. Bo też celem tej rywalizacji było m.in. uświadomienie wszystkim jak ważna, szczególnie w dzisiejszych czasach, jest pierwsza pomoc – mówił Marcin Trybulski, prezes Wielkopolskiej Ochotniczej Grupy Ratowniczej.

Po zawodach rozpoczął się piknik bezpieczeństwa, na którym oprócz pokazów sprzętu ratowniczego czy też rozmów edukacyjnych ze służbami i pokazów konnych, można było także spróbować swoich sił na polu paintballa. Najmłodsi rywalizowali również w licznych konkursach i zabawach. – Przy udziale grupy rekonstrukcyjnej, przeprowadziliśmy bardzo realistyczne pozoracje, mające na celu odwzorowanie prawdziwych sytuacji życiowych. Było zadymienie, dużo efektów pirotechnicznych – podsumował organizator. Impreza była współfinansowana ze środków powiatu poznańskiego.

Maciej Pawlik

Nagrody za innowacyjność

Powiat poznański otrzymał drugą nagrodę w trzeciej edycji konkursu „Innowacyjny Samorząd". Uroczystość wręczenia nagród odbyła się w siedzibie Ministerstwa Rozwoju i Technologii w Warszawie i uczestniczył w niej wicestarosta poznański Tomasz Łubiński. Powiat wyróżniono za wysoce wydajny system e-usług w Powiatowym Ośrodku Dokumentacji Geodezyjnej i Kartograficznej.

FOT. SAMORZAD.PAP.PL

Innowacyjny Samorząd to projekt Serwisu Samorządowego Polskiej Agencji Prasowej, w którym wyłaniane i nagradzane są najbardziej nowatorskie działania. – Celem konkursu jest promocja kreatywnych samorządów oraz inspiracja pozostałych jednostek samorządu terytorialnego do podejmowania działań na rzecz innowacyjności. Głównymi kryteriami oceny są nowatorstwo w skali kraju i rezultaty zastosowanych rozwiązań – informują organizatorzy. W tym roku do konkursu zgłosiło się ok. 150 samorządów, przesyłając ponad 300 projektów, które były oceniane w sześciu kategoriach.

Powiat poznański doceniono za projekt pod nazwą „Wspomaganie procesu inwestycyjnego poprzez wykorzystanie e-usług w procesie koordynacji sytuowania projektowanych sieci uzbrojenia terenu". – Druga nagroda w tak prestiżowym konkursie jest dla nas sporym wyróżnieniem. To też potwierdzenie tego, że proces cyfryzacji, który od dłuższego już czasu jest wdrażany w Powiatowym Ośrodku Dokumentacji Geodezyjnej i Kartograficznej w Poznaniu przebiega prawidłowo i przynosi oczekiwane efekty – mówił Tomasz Łubiński.

Na czym nagrodzona e-usługa polega? To dwie elektroniczne usługi publiczne, umożliwiające obywatelom i przedsiębiorcom realizację ustawowego obowiązku za pomocą środków komunikacji elektronicznej. Jedna, dedykowana inwestorom i projektantom zajmującym się sieciami uzbrojenia terenu, służy obsłudze wniosków o koordynację usytuowania projektowanych sieci uzbrojenia terenu, druga – przeznaczona dla uczestników narad koordynacyjnych, służy do ich obsługi. - To o tyle ważne, że w powiecie poznańskim mamy ponad 410 tysięcy mieszkańców i 65 tysięcy przedsiębiorców – podkreślił wicestarosta poznański.

Dodajmy, że wprowadzenie nowych, innowacyjnych rozwiązań w znaczący sposób poprawiło obsługę klientów. W 2020 roku poprzez e-usługi obsłużonych zostało 25 procent wniosków. Rok później było to już 64 procent, a w okresie styczeń-luty 2022 roku - blisko 80 procent wniosków. Natomiast e-usługa narad koordynacyjnych już obsługuje 100 procent wniosków. – Obok nagrodzonego projektu powiat poznański kontynuuje także budowę Metropolitalnego Systemu Informacji Przestrzennej (MeSIP) dla Metropolii Poznań. To projekt, z którego będzie mogła korzystać ponad milionowa społeczność metropolii – przypomniał Tomasz Łubiński.

Dodajmy, że w kategorii „gminy wiejskie" zwyciężył Czerwonak za projekt „e-Odpady - System Gospodarki Odpadami Komunalnymi w Gminie Czerwonak". Zadanie obejmowało zorganizowanie, całkowicie od podstaw gminnego systemu gospodarki odpadami, w tym wprowadzenie możliwości elektronicznego składania deklaracji oraz wdrożenie opracowanych rozwiązań w zaledwie kilka miesięcy.

Anna Jaworska, (ts)

Dzieci ponownie mogły razem świętować na Malcie

Ponad 120 dzieci bawiło się podczas Powiatowego Dnia Dziecka, który odbył się na poznańskiej Malcie. – Wszyscy bardzo czekaliśmy na to święto, by wreszcie, po dwóch latach przerwy spowodowanej pandemią, ponownie spotkać się w większym gronie. Dla najmłodszych takie imprezy to przecież doskonała okazja nie tylko do świetnej zabawy z rówieśnikami, ale również do tego, by poznać nowych kolegów i koleżanki. Integracja jest bowiem bardzo istotna – mówił Antoni Kalisz, członek Zarządu Powiatu w Poznaniu.

– Na imprezę zaprosiliśmy dzieci oraz młodzież z placówek opiekuńczo-wychowawczych oraz rodzin zastępczych z powiatu poznańskiego. Dlaczego wybraliśmy Maltę? To było życzenie samych zainteresowanych. Wcześniej spotykaliśmy się na trampolinach czy w kinie, ale niemal wszyscy jednogłośnie zadecydowali, że to właśnie Malta oferuje najwięcej atrakcji – dodała Elżbieta Tonder, dyrektor Wydziału Spraw Społecznych i Zdrowia w Starostwie Powiatowym w Poznaniu.

Tych atrakcji rzeczywiście nie brakowało, ponieważ dzieci mogły zagrać w mini golfa, pojeździć na kolejce górskiej, sankach czy poskakać na dmuchańcu. – Dla najmłodszych przygotowaliśmy także różnego rodzaju zajęcia ruchowe i artystyczne. Oczywiście nad wszystkim czuwali animatorzy. Spotkaliśmy się z okazji Dnia Dziecka, więc nie mogło też zabraknąć prezentów. Te większe dzieci otrzymały już w swoich placówkach. Teraz mogły natomiast liczyć na mnóstwo słodyczy – dodała.

FOT. TOMASZ SIKORSKI

Uśmiechy, które można było zobaczyć na twarzach dzieci tylko potwierdzały, że impreza się udała. – Nasi podopieczni świetnie się bawili. Wszyscy też cieszyli się, że ponownie mogliśmy się tutaj razem spotkać. W okresie pandemii i zamknięcia, które jej towarzyszyło, wszystkim nam było bardzo ciężko. Dzieci nie mogły korzystać z żadnych atrakcji, a tutaj miały ich pod dostatkiem. Co cieszyło się największym powodzeniem? Chyba kolejka górska. Była też grupa, która najbardziej czekała na… przekąski – podsumowała Magdalena Krupa, dyrektor Domu Dziecka w Kórniku-Bninie.

Tomasz Sikorski

SMAKI POWIATU Poznańskiego

Polecamy zaprosić na grilla „królową" Wielkopolski

Grillowanie znane jest ludzkości od czasów, gdy jedzenie trzeba było upolować. Być może kawałek mięsa spadł przypadkiem do ogniska i tak nasz gatunek pokochał przyrumienione na ruszcie przysmaki. I tak grillowali już świadomie Egipcjanie, Rzymianie, Arabowie. Co ciekawe, w średniowieczu grillowanie było tylko dla VIP-ów. Moda na współczesne grillowanie narodziła się w Ameryce w latach 20-tych ubiegłego wieku, a przyczynił się do tego między innymi wielki kryzys. Grillowanie za oceanem do dziś jest ważnym elementem kultury kulinarnej i wiąże się ze szczególną celebracją. W Polsce w latach 90-tych XX wieku popularne stały się wycieczki za miasto lub na ogródki działkowe, gdzie ciepłe weekendowe popołudnie spędzano przy ruszcie, z butelką piwa w dłoni. Dziś to już prawdziwa celebra. Niezależnie więc, czy dysponujemy grillem gazowym, czy tradycyjnym – na węgiel drzewny, pamiętać należy, że najważniejsza jest temperatura. To ona powoduje zamknięcie się komórek mięsiwa i pozostawia je soczystym w środku, nawet gdy jest przyrumienione z zewnątrz.

Na polskich, ale też wielkopolskich grillach królują karkówka, kiełbasy, kaszanka czy szaszłyki, a także warzywa. Tę pierwszą warto zamarynować, by tłuszcz w niej zawarty, który jest nośnikiem smaku, pieścił podniebienie aromatem czosnku, cebuli, papryki czy majeranku. Jej smak podkreśli dobra musztarda albo domowy sos czosnkowy. Kiełbasę też warto doprawić, a przede wszystkim naciąć w piękne krzyżyki – dzięki temu nie pęknie i nabierze dekoracyjnego sznytu. Kaszankę warto ponakłuwać, ułożyć na łóżeczku z krojonej cebuli i drobnych kawałeczków jabłek i zawinąć szczelnie folią aluminiową – pięknie się upraży nad grillowym płomieniem. Zachęcamy, by mieszkańcy naszego regionu, również powiatu poznańskiego, na ruszt wrzucali też warzywa, ale także sery – warto pamiętać, że jedne i drugie stanowić mogą wyśmienity dodatek do wiosennych i letnich sałatek.

Sezon grillowy trwa i aż prosi się o nową królową pikników przy ruszcie: kiełbasę białą parzoną wielkopolską! Niech zagości na talerzu w towarzystwie chrzanowego sosu, sałatki warzywnej oraz dobrej bułki lub pajdy chleba na zakwasie. Co jeszcze podpowiada wyobraźnia? O tym przekonamy się w kolejnym konkursie kulinarnym organizowanym przez Instytut Skrzynki, powiatową instytucję kultury, dla której smak naszego regionu to ważny element dziedzictwa. Szefowie kuchni z całej Wielkopolski pokażą, jak grillują mistrzowie, a Was zachęcamy do grillowych eksperymentów! Więcej na stronie internetowej szlaku kulinarnego www.smakipowiatupoznanskiego.pl.

Liliana Kubiak

Polecamy

FILM
Igrzyska Zwierzaków

To australijska, animowana komputerowo, komedia dla najmłodszych. Urodzona optymistka Daisy marzy o tym, żeby wygrać wielkie zawody dla „Najstraszniejszych zwierząt świata". Problem w tym, że będąc uroczym ssakiem z gatunku kuoka, przypominającym skrzyżowanie chomika z… kangurem, ma nikłe szanse na rywalizację z największymi i najgroźniejszymi drapieżnikami planety. Ale od czego są upór i wierni przyjaciele. Aby dokonać niemożliwego, Daisy rozpocznie trudny trening pod okiem starego mistrza – Croco Dilla. Ćwicząc siłę, zręczność i intelekt, zrobi wszystko, żeby udowodnić światu zwierząt, że wola walki i szansa na medale wcale nie musi iść w parze z muskułami, groźnym wyglądem i długością paszczy, szpona czy ogona.

Agata Klaudel-Berndt
Kultura Tarnowa

PŁYTA
We're an American Band
Grand Funk Railroad

Kiedyś, w dawnych czasach gigantów rocka, Grand Funk Railroad otwierali na amerykańskiej ziemi występ Led Zeppelin. Gdy formacja pojawiła się w sali, olbrzymi tłum ludzi ruszył wprost pod scenę – zupełnie jakby „Bóg" Robert Plant postanowił wyjść przedwcześnie do fanów i zakręcić biodrami. Tyle, że to nie był Robert Plant. To prostolinijni chłopcy z Grand Funk zaczęli grać swój energetyczny rock, a sala natychmiast spłynęła potem tańczących fanów. Widząc co się dzieje, do managera zespołu natychmiast podszedł zaniepokojony i zdenerwowany Peter Grant, legendarny opiekun Zeppelinów i powiedział: „Twój zespół ma zejść ze sceny… NATYCHMIAST". I niech ta historia będzie najlepszą rekomendacją do przesłuchania tej fenomenalnej płyty Grand Funk.

Jakub Kozłowski
Wydawnictwo In Rock

GRA
The Game

To seria gier kooperacyjnych, czyli gier, w których albo razem wygrywamy albo razem przegrywamy. Gracze, najlepiej w wieku 8+, by zwyciężyć, muszą wyczyścić całą talię. Jak to zrobić? Rozkładając karty na dwóch lub czterech stosach, w zależności od wersji, którą wybierzemy. Na jednym stosie możemy zagrywać karty rosnąco, a na drugim malejąco. W zależności od wersji rozgrywka będzie różniła się warunkami dokładania kart lub też wariantami rozgrywki. Oczywiście podczas rozgrywki nie możemy przekazywać innym graczom, jakie karty posiadamy na ręce. To całkiem szybka, z łatwymi zasadami gra karciana, w której musimy się natrudzić by wygrać. A końcówka partii potrafi być naprawdę emocjonująca.

Tomasz Skoracki
Stowarzyszenie Miłośników
Gier Planszowych Kości

KSIĄŻKA
Wokół świata na wariata
Łukasz Wierzbicki

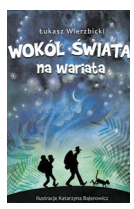

Kolejna książka Łukasza Wierzbickiego oparta na wydarzeniach z prawdziwej wyprawy, napisana nie tylko dla młodego czytelnika. Dorośli mogą przeczytać o tejże wyprawie Tadeusza Perkitnego i Leona Mroczkiewicza w reportażu pt. „Okrążmy świat raz jeszcze", który jest szczegółową relacją z podróży. U Wierzbickiego mamy raczej pochwałę przygody, zachęcenie do podejmowania odważnych (tak, czasem wariackich) decyzji, chłonięcia świata, tolerancji wobec inności. Stały czytelnik Wierzbickiego na pewno się nie zawiedzie, znów mamy mnóstwo humoru, ciekawostek, oryginalnych bohaterów, soczysty język. Kto nie zna twórczości autora, ten może spokojnie zacząć od tej pozycji, na pewno sięgnie po starsze.

Magdalena Kozłowska
Biblioteka Publiczna Swarzędz

Wydawca: Powiat poznański - Starostwo Powiatowe w Poznaniu, ul. Jackowskiego 18, 60-509 Poznań, tel. 61-8410-500, email: powiatowa.17@powiat.poznan.pl. **Redakcja:** Wydział Promocji i Aktywności Społecznej Starostwa Powiatowego w Poznaniu (redaktor naczelny: Andrzej Wróblewicz); **Druk:** Drukarnia Agora, ul. Daniszewska 27, 03-230 Warszawa-Białołęka
Redakcja zastrzega sobie prawo skracania i redagowania tekstów. Redakcja może zwrócić teksty do autorów z prośbą o dokonanie poprawek i uzupełnień. Redakcja zastrzega sobie również prawo do nieopublikowania niezamówionych materiałów bez podawania przyczyny.

Opowiadamy co w powiecie
www.powiat.poznan.pl